

**Informazioni ai sensi ex art. 58 comma 5 D.L. 73/2021 convertito in L. 106/2021**

L'istituzione autonoma scolastica paritaria "San Giuseppe" corrente in Via G.B. de La Salle, 7/9 di Catania è composta da:

- Scuola dell' Infanzia paritaria Santa Cecilia Codice Meccanografico CT1A061007
- Scuola Primaria paritaria San Giuseppe Codice Meccanografico CT1E008008
- Scuola Secondaria di I Grado paritaria San Giuseppe Codice Meccanografico CT1M02300G
- Scuola Secondaria di II Grado paritaria San Giuseppe:  
Codice Meccanografico Liceo Classico CTPC08500Q, Scientifico CT PSNQ5002 e  
Linguistico CTPL17500X.

*a) L'organizzazione interna, con particolare riferimento all'articolazione degli uffici e all'organigramma;*

**Istituto Paritario "San Giuseppe"**

via G.B. De La Salle, 7/9,

95125 - CATANIA

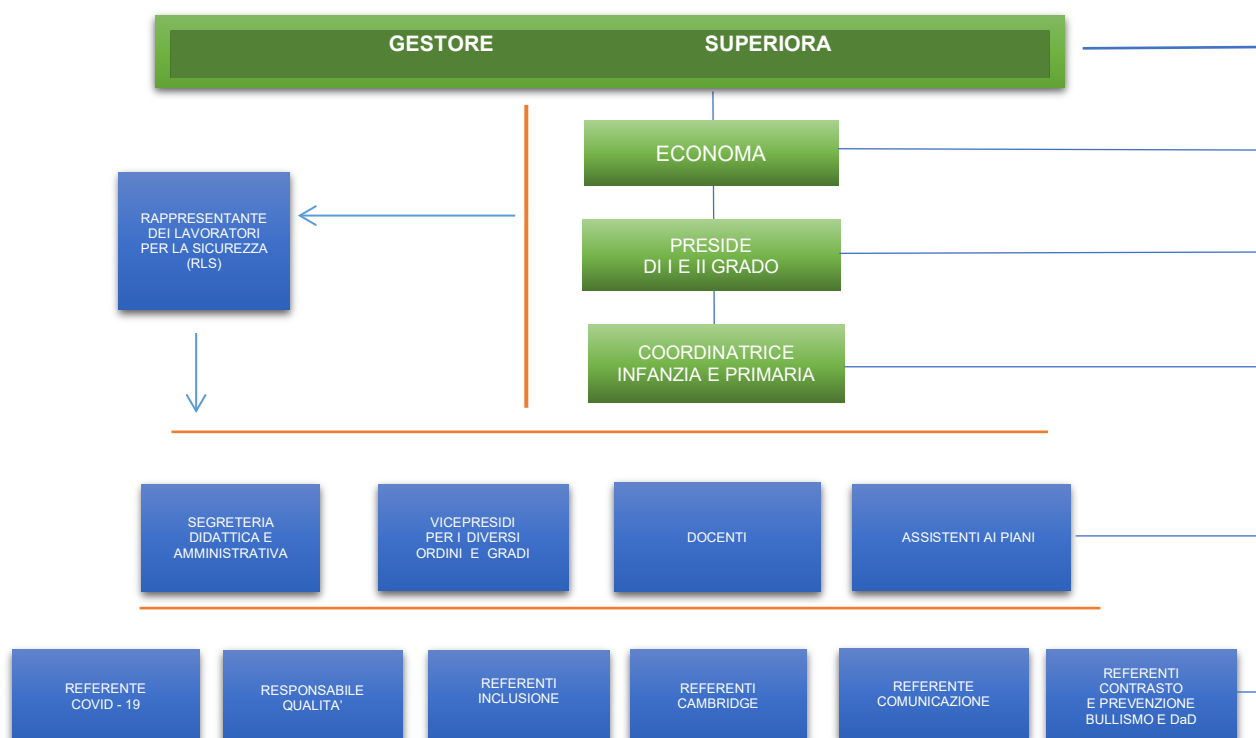



*b) il conto annuale del personale e delle relative spese sostenute, con particolare riferimento ai dati relativi alla dotazione organica e al personale effettivamente in servizio e al relativo costo, nonché i tassi di assenza;*

SCUOLA	COSTO del PERSONALE
Scuola dell'Infanzia Paritaria	46.712,15 €
Scuola Primaria Paritaria	253.166,47 €
Scuola Secondaria di Primo e Secondo Grado	350.133,27 €
Segreterie ed ausiliari (in comune)	149.519,11 €
<b>Totale - senza Oneri riflessi -</b>	<b>799.531€</b>

#### TASSI DI ASSENZA

ISTITUTO SCOLASTICO PARITARIO	Descrizione (anno 2020)	Dati
Scuola dell' Infanzia -	Ore lavorabili	4962,76
	Ore assenza	2773
Scuola Primaria -	Ore lavorabili	17787,28
	Ore assenza	6147,88
Scuola Secondaria di I e II grado –	Ore lavorabili	16734,67
	Ore assenza	5360,4
Personale segreteria e ausiliari –	Ore lavorabili	85369,37
	Ore assenza	6634,33
Totale	Ore lavorabili	124.854,08
	Ore assenza	20915,61
	<b>Percentuale</b>	<b>16,75%</b>

**Organico a.s. 2020/2021**

**Situazione specifica al 31/12/2020: 47 dipendenti a tempo indeterminato e determinato**

Scuola dell'Infanzia	T. Indet	T. Determ	Totale
<b>Docenti</b>	N° 4	N° 0	N° 4
<b>Totale</b>	N°4	N°0	N°4

Scuola Primaria	T. Indet	T. Determ	Totale
<b>Docenti</b>	N° 11	N° 2	N° 13
<b>Totale</b>	N°11	N°2	N°13

Scuola Secondaria di I e II Grado	T. Indet	T. Determ	Totale
<b>Docenti</b>	N°6	N° 14	N° 20
<b>Totale</b>	N° 6	N° 14	N° 20

Segreteria ed ausiliari	T. Indet	T. Determ	Totale
<b>Segreterie ed ausiliari (in comune)</b>	N°10	N° 0	N° 10
<b>Totale</b>	N° 10	N° 0	N° 10



c)

**Dati relativi al personale in servizio con contratto di lavoro non a tempo indeterminato, situazione specifica al 31/12/2020;**

Scuola dell'Infanzia	Scadenza a.s. 2020/21	Sostituzione maternità	Totale
Docenti	N° 0	N° 0	N° 0
Segreterie ed ausiliari	N° 0	N° 0	N° 0
<b>Totale</b>	N° 0	N° 0	N° 0

Scuola Primaria	Scadenza a.s. 2020/21	Sostituzione maternità	Totale
Docenti	N° 2	N° 0	N° 2
Segreterie ed ausiliari	N° 0	N° 0	N° 0
<b>Totale</b>	N° 2	N° 0	N° 2

Scuola Secondaria di I e II Grado	Scadenza a.s. 2020/21	Sostituzione maternità	Totale
Docenti	N° 14	N° 0	N° 14
Segreterie ed ausiliari	N° 0	N° 0	N° 0
<b>Totale</b>	N° 14	N° 0	N° 14

**ISTITUTO SAN GIUSEPPE**  
**Via G.B. De La Salle n.7**  
**CATANIA**  
**C.F. 02425580582 - P.I. 01056611005**

**BILANCIO DELLA SCUOLA PARITARIA AL 31/12/2019**

**STATO PATRIMONIALE**

**ATTIVITA'**

Materiali ed attrezzature	€ 28.769,82
Rimanenze Finali	€ 3.706,52
Crediti	€ 43.561,00
Banca c/c 883658430	€ 94.917,32
Banca c/c 883658431	€ 4.582,20
Cassa	€ 25,00
Ratei e risconti attivi	€ 14.312,97
<b>Netto per quadratura contabile</b>	<b>€ 301.424,26</b>
<b>TOTALE ATTIVITA'</b>	<b>€ 491.299,09</b>

**PASSIVITA'**

Fondo TFR dipendenti Scuola	€ 141.118,11
Debiti v/fornitori	€ 14.766,22
Debiti v/dipendenti	€ 67.136,00
Debiti tributari	€ 21.350,65
Debiti Previdenziali	€ 57.053,28
Ratei e risconti passivi	
<b>Netto per quadratura contabile</b>	
<b>TOTALE PASSIVITA'</b>	<b>€ 301.424,26</b>

**BILANCIO DELLA SCUOLA PARITARIA AL 31/12/2019**  
**CONTO ECONOMICO**

<b>1.</b>	<b>RICAVI DIRETTI (COMPONENTI POSITIVI DI REDDITO)</b>	
1.1	Rette incassate competenza 2019 Scuola Materna	127.476,00
	Rette incassate competenza 2019 Scuola Elementare	587.040,00
	Rette incassate competenza 2019 Scuola Media e Liceo	421.159,50
1.2	Rette maturate da incassare anno 2019 Materna	1.361,00
	Rette maturate da incassare anno 2019 Elementare	25.945,00
	Rette maturate da incassare anno 2019 Media -Liceo	16.255,00
1.3	Contributi pubblici incassati anno 2019	222.941,41
	Contributi pubblici da incassare anno 2019	
1.4	Iscrizioni 2018-2019	52.295,00
	Iscrizioni 2019-2020	73.780,00
1.5	Proventi diversi di competenza 2019:	
	a) prestazioni didattiche e/o corsi integrativi	24.355,00
	b) ricavi tariffa incentivante GSE e scambio sul posto	35.799,00
	c) somministrazione di vitto e/o alloggio	20.184,50
	d) attività scolastica sportiva	19.874,00
	e) sopravvenienze attive	
	<b>(A) TOTALE RICAVI DIRETTI</b>	<b>1.628.465,41</b>
<b>2.</b>	<b>COSTI DIRETTI (COMPONENTI NEGATIVI DI REDDITO)</b>	
2.1	Acquisto di materiale didattico	1.450,70
2.2	Acquisto materiale di consumo	94,00
2.3	Acquisto di beni strumentali inferiori a 516,46 euro	
2.4	Acquisto vitto	9.290,50
2.5	Costi del personale	<b>1.430.179,88</b>
	a) Salari e stipendi Scuola Materna ed Elementare	511.936,65
	b) contributi Scuola Materna ed Elementare	136.401,74
	c) accantonamento T.F.R. Scuola Materna ed Elementare	52.901,00
	d) Salari e stipendi Scuola Media-Ginnasio-Liceo	543.301,15
	e) contributi Scuola Media-Ginnasio-Liceo	151.537,75
	f) accantonamento T.F.R. Scuola Media-Ginnasio-Liceo	28.157,25
	g) contributi INAIL	5.944,34
2.6	Ammortamenti e manutenzioni dirette	10.426,23
2.7	Utenze	
2.8	Abbonamenti e quote associative	1.633,70
2.9	Premi assicurativi	6.048,06
2.10	Oneri diretti di gestione	27.162,16
2.11	Canoni di locazione diretta	
2.12	Progetti didattici	11.414,00
2.13	Cancelleria e stampati	1.857,76
	<b>(B) TOTALE COSTI DIRETTI</b>	<b>1.499.556,99</b>
	A - B Differenza "ricavi diretti - costi diretti"	
	<b>(C) RISULTATO GESTIONE DIRETTA</b>	<b>128.908,42</b>

<b>3.</b>	<b>COSTI INDIRETTI (COSTI PROMISCUI)</b>	
3.1	Utenze promiscue	<b>50.801,24</b>
	a) energia-riscaldamento	31.519,20
	b) vigilanza	
	c) telefoniche	3.527,17
	d) acqua	11.969,14
	e) pulizia	3.785,73
	g) altre utenze promiscue	
3.2	Consulenze e servizi amministrativi promiscui	
3.3	Collaborazioni coordinate e continuative promiscue	
3.4	Costo del personale promiscuo	
3.5	Imposte e tasse promiscue	<b>6.389,13</b>
	a) tasse rifiuti	6.389,13
	b) tasse di circolazione	
3.6	Canoni di manutenzione promiscui	9.886,27
.....		
	<b>(D) TOTALE COSTI INDIRETTI</b>	<b>67.076,65</b>
	<b>(C-D) = (E) RISULTATO GESTIONE CONTABILE</b>	<b>61.831,77</b>
<b>4.</b>	<b>COSTI FIGURATIVI O DI OPPORTUNITA'</b>	
4.1	Costo personale Religioso:	<b>150.323,07</b>
	a) Salari e stipendi Scuola Materna ed Elementare	64.217,40
	b) contributi Scuola Materna ed Elementare	17.550,62
	c) accantonamento T.F.R. Scuola Materna ed Elementare	4.756,84
	d) Salari e stipendi Scuola Media-Ginnasio-Liceo	47.350,03
	e) contributi Scuola Media-Ginnasio-Liceo	12.940,77
	f) accantonamento T.F.R. Scuola Media-Ginnasio-Liceo	3.507,41
4.2	Utilizzo gratuito dell'immobile	100.000,00
4.3	Altri servizi e beni posti gratuitamente a disposizione dall'Ente gestore alla Scuola Paritaria	
	<b>(F) TOTALE COSTI FIGURATIVI</b>	<b>250.323,07</b>
	<b>RISULTATO FINALE SCUOLA PARITARIA (E-F)</b>	<b>-188.491,30</b>

## ISTITUTO SAN GIUSEPPE

Via G.B. De La Salle n.7 – Catania  
C.F. 02425580582 P.I. 01056611005

Il bilancio relativo al periodo scolastico 1° gennaio 2019 – 31 dicembre 2019 è redatto in conformità alle disposizioni della Legge 62/2000 ed esclusivamente per gli scopi indicati nella medesima normativa.

Detto bilancio è composto dai seguenti documenti:

- Conto Economico;
- Stato Patrimoniale;
- Nota esplicativa di accompagnamento.

L'Istituto San Giuseppe, ha ottenuto il riconoscimento di scuola paritaria con provvedimento del 10/06/2002 per la scuola materna ed elementare e con provvedimento del 05/02/2002 per quanto riguarda la scuola media, il ginnasio ed il liceo. L'Istituto è gestito dalla Congregazione delle Suore Domenicane Missionarie di S. Sisto con sede in Roma, Via Druso n.2;

l'Ente gestore è l'unico titolare dei rapporti giuridici attivi e passivi relativi all'attività ed è il soggetto al quale devono essere riferiti gli adempimenti previsti dalla normativa fiscale vigente.

I dati del presente bilancio, che sono riferiti esclusivamente all'Istituto San Giuseppe di Catania, trovano fondamento nei documenti e nella contabilità relativa all'attività scolastica tenuti dall'Ente gestore in ottemperanza alle disposizioni civilistiche e fiscali in vigore.

I criteri di contabilizzazione e di valutazione corrispondono, se non incompatibili con la corretta rappresentazione della gestione dell'Istituto, a quelli adottati dallo stesso gestore e rispondono in particolare ai criteri di competenza economica ed inerenza.

### ■ Criteri di elaborazione del bilancio ■

Al fine di rappresentare con chiarezza e precisione la situazione economica dell'Istituto e di esporne in modo veritiero e corretto la situazione patrimoniale, per la parte ad esso riferibile, sono stati adottati i seguenti criteri di elaborazione del bilancio:

#### 1) **Conto economico**

- I ricavi ed i costi direttamente imputabili alla gestione dell'Istituto, considerato il sistema di contabilità separata, sono stati rilevati per l'importo registrato in contabilità;
- Per i costi promiscui, non esclusivamente riferibili alla gestione dell'Istituto, si è adottato il criterio della suddivisione in funzione della percentuale di utilizzo del costo nell'ambito della struttura scolastica. Tale criterio pur risentendo di



marginari di inevitabile soggettività, consente con un buon grado di approssimazione di attribuire quote di costi promiscui all'attività dell'Istituto scolastico.

La considerazione di tali voci ha determinato il risultato di gestione contabile. Detto risultato è stato separatamente integrato con la considerazione di quei costi che, pur non avendo manifestazione contabile, incidono significativamente sul risultato della gestione e devono pertanto essere evidenziati per una più efficace informazione ed allo scopo di una oggettiva valutazione della situazione dell'Istituto.

Tali costi, definiti come "costi opportunità", rappresentano l'onere figurativo relativo all'utilizzo di fattori della produzione messi a disposizione dall'Ente gestore senza alcun addebito di spesa alla scuola.

Si tratta in particolare del costo del personale religioso che presta la propria attività lavorativa all'interno dell'Istituto scolastico senza percepire alcun compenso.

La valutazione dell'onere figurativo è stata effettuata sulla base degli importi previsti, per le diverse categorie contrattuali, dal vigente CCNL AGIDAE.

**Tabella riepilogativa del personale religioso impiegato nell'istituto**

N.° religiosi	Mansione	Retribuzione
3	Insegnante scuola materna ed elementare	64.217,40
1	Insegnante scuola media ginnasio e liceo	22.448,40
1	Dirigente scolastico	24.901,63

Tra i costi opportunità è stato, altresì, considerato il costo relativo all'utilizzo dell'immobile sulla base dei costi di locazione riscontrati sul mercato locale per strutture assimilabili per dimensione e attrezzature specifiche.

Attraverso la considerazione dei costi opportunità, si è determinato il risultato rettificato di gestione.

## 2) Situazione patrimoniale

Sebbene la titolarità del patrimonio spetti esclusivamente all'ente gestore, per completezza di informazione sono state elencate nel prospetto della Situazione Patrimoniale le attività e le passività ritenute direttamente riferibili alla gestione dell'Istituto.

Non trovano invece indicazione quelle voci patrimoniali esclusivamente riferibili all'ente gestore che, pertanto, non possono essere significativamente attribuite all'Istituto scolastico.

Per tale motivo non vi è corrispondenza contabile tra il risultato economico della gestione ed il prospetto patrimoniale.

Catania li, 30 aprile 2020



Non ci sono allegati al bilancio e/o rendiconto.

La normativa a cui è sottoposta la gestione della scuola non prevede l'approvazione del Bilancio preventivo.

**e) le informazioni relative ai beni immobili e agli atti di gestione del patrimonio.**

*L'immobile nel quale vengono svolte le attività di Scuola dell'Infanzia, di Scuola Primaria, di Scuola Secondaria di I e II grado è sito in Catania in via G.B. de La Salle, 7/9 ed è di proprietà della Congregazione Suore Domenicane di S. Sisto,*

**CF: 02425580582 e P.IVA 01056611005.**

Informazioni	Dati	Dati
Generali	Indirizzo	Via G.B. De La Salle, 7/9 – 95125 Catania
	Scuole presenti	<ul style="list-style-type: none"><li>• CT1A061007 Scuola dell'Infanzia "SANTA CECILIA";</li><li>• CT 1E008008 Scuola Primaria "SAN GIUSEPPE"</li><li>• CT1M02300G Scuola Secondaria di I grado "SAN GIUSEPPE"</li><li>• CTPC08500Q Liceo Classico "SAN GIUSEPPE"</li><li>• CTPSNQ5002 Liceo Scientifico "SAN GIUSEPPE"</li><li>• CTPL17500X Liceo Linguistico "SAN GIUSEPPE"</li></ul>
Spazi	Teatro	SI
	Palestra	SI
	Spazi esterni	SI